

津和野地域  
文化芸術の祭典

森岡外生誕 160年・没後 100年記念事業  
文化が薫る 鷗外百年の森へ



文化芸術の祭典  
文化芸術の祭典

11月5日(土)・6日(日)の2日間、藩校養老館や津和野体育館等において、津和野地域文化協会の主催により、第6回津和野地域「文化芸術の祭典」が開催されました。※詳細は27ページに掲載。写真は、つわの太鼓による25周年講演の様子。

交流センターひまわり開所式

10月28日(金)、『津和野町交流センターひまわり』の竣工を記念し、開所式を実施しました。当日は、設計監理業務を担当した、石川建築設計室及び建設工事を担当した、有限会社ナガヨシ技建に対して、感謝状の贈呈を行った後、関係各位からの祝辞披露が行われました。

その後、下森町長と津和野高等学校宮島校長により、津和野高校生が制作した看板を設置し、開所式を締めくくりました。



看板設置の様子。津和野高等学校宮島校長(左)と下森町長(右)



津和野町交流センターひまわり 概要

■施設概要  
所在地：津和野町鷲原口297  
敷地面積：743.41㎡  
構造：木造2階建て  
延床面積：363.82㎡ 収容人数：16名  
■事業費 146,841,200円  
以下、事業費内訳  
設計業務：5,056,700円  
工事監理業務：2,475,000円  
建設工事：139,309,500円

交流センターの役割と建設経緯

当施設は、津和野高等学校へ通う生徒の生活拠点として、町内に滞在学习交流活動を行う方を支援する役割を担います。

津和野高校は、生徒数の減少により統廃合の危機に直面した時期もありましたが、高校魅力化事業として平成23年から様々な取組みを開始し、令和3年には、80名の入学者を迎えるまでに至りました。一方で、県営つわぶき寮の入寮者が定員を超過するなど、生徒の住環境の確保において、課題が生じていました。

住環境不足の解決に試行錯誤を重ねる中、当施設の所有者より、本町教育事業への活用についてご理解を得るに至り、土地・建物を寄贈いただきました。

施設の改修により、生徒が勉学に励むことができる環境であることはもちろんのこと、生活安全面の確保にも重点を置いて整備され、安心して生活できる施設となっています。

当施設を、地域振興や交流人口の拡大促進のための施設としても活用し、今後も引き続き、高校魅力化をはじめとした教育魅力化を進めていきます。



浴室・洗面室



ロフト式ベッドが備えられた部屋

快適な生活に配慮した施設整備

施設をフルリノベーションし、外観及び内観ともに新築同様の建物となり、生徒が快適な生活を送れるよう、様々な設備が整えられています。

令和4年度 津和野町表彰式を開催

総務財政課  
☎ 74-0028

11月3日(木・祝)、日原小学校体育館において津和野町表彰式が行われました。

本町の振興と地域福祉の向上、伝統芸能や文化の継承などそれぞれの分野において、多年にわたり地域社会の発展と町政の進展に多大なご貢献をされた方として、特別功労表彰(名誉町民)1名、功労表彰4名並びに1団体が表彰され、特別功労表彰者には、津和野町表彰条例に基づき、津和野町名誉町民章が贈られました。

受賞された皆さま

- 【特別功労表彰(名誉町民)】  
○中島 巖 様(東一)
- 【功労表彰】  
○中村 俊子 様(春日町)  
○竹内 崇人 様(東一)  
○齋藤 勝廣 様(堤田)  
○藤井 彌生 様(枕瀬東)  
○花創会(会長 岩本 恵美子) 様

【特別功労表彰(名誉町民)】  
中島巖さんは、津和野町長として、15年6か月の長きにわたり、豊富な経験と旺盛な責任感により町政の安定に努め、津和野町の発展と町民の福祉向上に貢献されました。

【功労表彰】

中村俊子さんは、長年にわたり、津和野町連合婦人会長として婦人会活動を推進し、地域の交通安全活動や水をきれいにする町民運動、防災学習など安心安全な町づくりに貢献されました。

竹内崇人さんは、長年にわたり、地域の青少年健全育成を目的に、さつまいも・さといもの生育や収穫を行い、献身的に地区内住民の交流に取り組むなど地域福祉の向上に貢献されました。

齋藤勝廣さんは、津和野町(旧日原町)に安来節保存会を立ち上げ、長年にわたり、安来節保存会鹿足支部長として安来節保存会の発展及び後継者育成に貢献されました。

藤井彌生さんは、長年にわたり、華道教授として弟子の育成に努めるとともに、津和野町文化協会の発展に力をそそぎ、同協会会長として町の文化振興に貢献されました。

花創会(会長岩本恵美子さん)は、長年にわたりアートフラワー活動を積極的に展開し、地域の居場所づくりのほか福祉の向上及び芸術の振興に貢献されました。



津和野町表彰式の様子



特別功労表彰受賞者謝辞の様子



アスリートコース1着(JAしまね OLD)



スタート地点の様子(エンジョイコース)

10月29日(土)、心地良い秋晴れの中、第9回津和野町駅伝大会が開催されました。

本大会は、新型コロナウイルスの影響等により、近年開催が見送られており、今大会は4年ぶりの開催となりました。

大会は、アスリートコースとエンジョイコースの2コースが設定され、小学生から大人までの総計21チーム90名の参加者がコースを駆け抜けました。

第9回津和野町 駅伝大会を開催

教育委員会  
☎ 72-1854

## 町からのお知らせ

### 保育園入園について

来年度、保育園に入園を希望される児童を町内全園で募集しています。募集は12月1日からとなっています。申請書類は役場HPでダウンロードもしくは役場にてお渡ししています。

○申請書類提出先  
(新規入園児童)

・町役場  
(継続利用)  
・現在利用している園

### 質問募集について

企画内にある、「教えて！保育士さん！」は、子どもや子育てにまつわるいろいろな疑問に対して、保育士さんが答えるコーナーです。子どもや子育てに関して、「こんなこと聞いてみたい」などのご希望がありましたら、左記QRコードよりお寄せください。



## 町からのお知らせ

### 「学びの土壌」について

津和野町では、子どもの周囲を取り巻く人との関係性や機会が豊かにあるかどうかといった地域との関係の質を、アンケート結果をもとに数値化し、評価指標としています。これを「学びの土壌」と表現しています。地域の学習環境を高めるには、子どもたちに接する大人の在り方が重要であることがわかります。

### 学びの土壌を育む4つの要素

地域の学習環境を高めるために必要な要素を次の4つに分類しています。

●挑戦の連鎖を生む「安心安全の土壌」  
「質問例」V「自分の思いを気がねなく言える」など

●協働を生む「多様性の土壌」  
「質問例」V「ありのままの個人を尊重している」など

●問う・問われる「対話の土壌」  
「質問例」V「大人同士でじっくり話し合う機会がある」など

●地域や社会に「開かれた土壌」  
「質問例」V「自分と異なる立場や役割を持つ人と交流している」など

## インタビュー

### 教えて！ 調理員さん！

町内の保育現場で働く保育士等に、保育や仕事への考え方や思いに関するインタビュー特集です！  
今月は保育士ではなく、津和野幼稚園で働いている調理員からお話を伺いました！

### 調理員の思い

今月は、幼稚園の調理員であり園のムードメーカーでもあるお二人に聞いてきました。

**Q1** 調理員として働くことになった原点を教えてください

(岩本) はじめは、ライブスタッフや美容師を目指していた時もありましたが、縁あって津和野幼稚園の調理員として働くことになりました。

(中谷) 私も最初は全然違う仕事をしていました。関西に住んでいたのですが、津和野に戻ってきて幼稚園の調理員になりました。(岩本) 調理師の資格は持っていなかったのですが、2人で資格の勉強をして、取得しました！

**Q2** 保育園の調理員になって感じたことは？

(岩本) まず感じたのは、保育現場との見えない壁です。子どもたちや保育の様子には給食室からだとあまり分からなくて…

## インタビュー

### もっと聞きたい先生のお話

町内小中学校の先生方に、学校での特色ある取り組みや子どもたちに対する思いをお聞きする特集です。今回は、今年度より日原小学校へ校長として赴任された松本徹先生にお話を伺いました。

### 大切になりたい「3つの玉」と地域での体験活動

今月は「3つの玉」を教育目標として掲げ、地域の方々と連携した体験活動を大切にしておられる松本徹先生にお話を伺いました。

**Q1** 自己紹介をお願いします。

今年度から日原小学校の校長をしています。松本徹です。出身は益田市安富町河成です。趣味は息子と釣りに行くことと、息子たちがしている野球の応援に行くことです。「明るく、パワフルに、温かく」をモットーにしています。

**Q2** 日原小学校の教育目標である「3つの玉」について教えてください。

「3つの玉」とは「がまん玉」「勇氣玉」「思いやり玉」のことです。教育目標の「主体的に行動する」の土台として、3つの玉を大きくしていきたいです。これは私が考えたのではなく、以前日原

(中谷) 私は、調理員としての仕事が初めてだったので、戸惑うことが多かったです。教えてもらいながら、慣れていきました。

**Q3** 調理員としての想いを聞かせてください！

(岩本) 最初、保育現場との距離を感じていましたが、行事のたびに保育のテーマに合わせて仮装して参加したり、先生方に積極的に話をしたりする中で、関係も良くなってきました。子どもたちも分かるようになってきました。

(中谷) 私は、給食を通して食べることが楽しんではいと思っています。好き嫌いはあって当たり前だと思いつつ、子どもはもちろん先生方も食事の時間を楽しめるような工夫をしています！

(岩本) あと、子どもたちにとって記憶に残る「給食先生になるのが目標なんです。(中谷) 子どもたちから、「給食先生」呼ばれることが夢です。(笑)



▲仮装している調理員さん



Profile 津和野幼稚園 調理員 岩本ユミ 中谷沙樹

**Q3** 地域と連携した体験活動について教えてください。

日原小学校区の特徴は、子どもたちの体験活動に協力して下さる体制がすでにあることです。皆様のおかげで子どもたちはたくさん体験活動を行っています。これは、島根県内の小学校の中でも多い方だと思います。

**Q4** 今後、松本先生が目指しておられることは何ですか？

これまで多くの地域内外の方々が子どもたちに関わってくださいました。これは日原小学校区の財産として守っていききたいです。そしてこのことは、子どもたちに学びがあるだけでなく、関わってくださった方々も元気になってもらえる「ウィンウィン」(win-win)の関係でありたいと考えています。

▶地域の方々と連携して行う体験活動の様子



## そだちのこころ

「みみずのお墓」  
「うしのしっぽより」  
一緒に遊んでいたみみずが死んでしまい、お墓を作った子どもたち。

それを見ていた子たちが次々小枝の墓標を立てて、みんな並んで法要が始まりました。お経の合間に何度も拍手を打つたり、神道も仏教も入り混じる賑やかな祈りの場でした。生活の中の様々な経験が子ども達の遊びの世界に繋がっています。

### 編集後記

子どもたちにとって食べることは健康のために必要不可欠です。しかし、何を食べるかと同じくらいにどのような環境であるかが大事だと言われています。保育園での給食の時間は、友達や先生とともに過ごす豊かな時間なのだろうと思います。食事そのものを楽しんではほしいという調理員の願いは子どもたちの心にきつと届いていると感じました。



(幼児教育CN 豊田翔)

## つわのっ子特集

日原中1年総合的な学習の時間  
1学期に社会福祉協議会と健康福祉課の方から、津和野は高齢化こそ進んでいるものの「ま

ちの中には【お宝】といえる素敵なつながりがたくさんあること」と「元気なお年寄りの方が多いこと」が良いところであると学びました。生徒たちは「中学生としてお年寄りの方に元気でいてもらうために何が出来るだろうか？」と考え、2学期は公民館の協力を得て実践することに。日原中央公民館の「お茶のみサロン」で「公民館で参加者の方々にちぎり絵を」と交流する様子  
瀬公民館で「100歳体操」に参加し、参加者の方にインタビューしたりしました。  
今月号のインタビューでは日原小学校のお話を詳しく伺いました。体験活動の多さ、地域の方々との交流など、自分が小学生の時を思い出しながら楽しくお話を聞かせていただきました。ありがとうございました。  
(教育魅力化コーディネーター 松川 雅美)



公民館で参加者の方々にちぎり絵を」と交流する様子



## 津和野共存病院の令和3年度の経営状況について

令和3年度の病院事業については、医療法人橘井堂を指定管理者として津和野共存病院の管理運営を行い、また、津和野町医療・介護統括管理者により、経営面等様々な助言をいただき運営してまいりました。利用代行制により、診療報酬等は町の収入となり、指定管理者には、人件費等の経費を診療報酬交付金として支払いました。収益的収入の総額は、7億9,130万8,815円、一方、収益的支出の総額は7億8,191万9,273円でした。これにより、当年度純利益は1,280万5,923円となりました。また、資本的収入の総額5,576万3,428円に対し、資本的支出の総額は7,483万1,857円で差引き1,906万8,429円の資金不足が生じました。この不足額は過年度分損益勘定留保資金で補填しました。

津和野共存病院は、町内唯一の入院施設として益田赤十字病院をはじめとする益田圏域の各医療施設と連携し、急性期から回復期、そして在宅診療等の機能を担っています。医師不足などから平成25年12月より夜間救急外来を閉診していますが、開業時間においては可能な限り救急医療体制を維持しています。津和野共存病院で可能な内科系救急患者の受け入れや、益田広域消防とも連携し電話でのトリアージ<sup>※1</sup>、益田圏域のみならず県外総合病院含めての転搬送など地域の救急医療を行っています。

また、医療ニーズの変化により、従来型の専門診療ではなく、一人の患者を包括的かつ継続的に診る「総合医」を平成31年度より確保しております。一般病床49床のうち36床を地域包括ケア病床とし、急性期へのアプローチのみならず町民の皆様が住み慣れた地域で生活するための在宅復帰支援を行っています。津和野町の指定管理施設として地域医療ニーズを広角的に捉え地域医療維持に一定の成果を認めています。

なお、令和3年度は検査精度の向上のため多項目自動血球分析装置を更新するとともに、緊急時の対応強化のため、自家発電機も更新しました。

財務に係る数値目標と実績		
区分	令和3年度	
	目標(プラン)	実績
経常収支比率 <sup>※2</sup>	100.0%	101.6%
入院患者数	14,308人	14,664人
病床利用率 <sup>※3</sup>	80.0%	82.0%
一日当たり入院単価	32,000円	32,179円
外来患者数	17,461人	15,412人
一日当たり外来単価	7,900円	8,331円

※2 病院事業会計の経常費用に対する経常収益の割合、100%以上で黒字。  
 ※3 病院の施設が有効に活用されているかどうか判断する指標。病床数(休止病床除く)に対する延べ入院患者数の割合として算出。

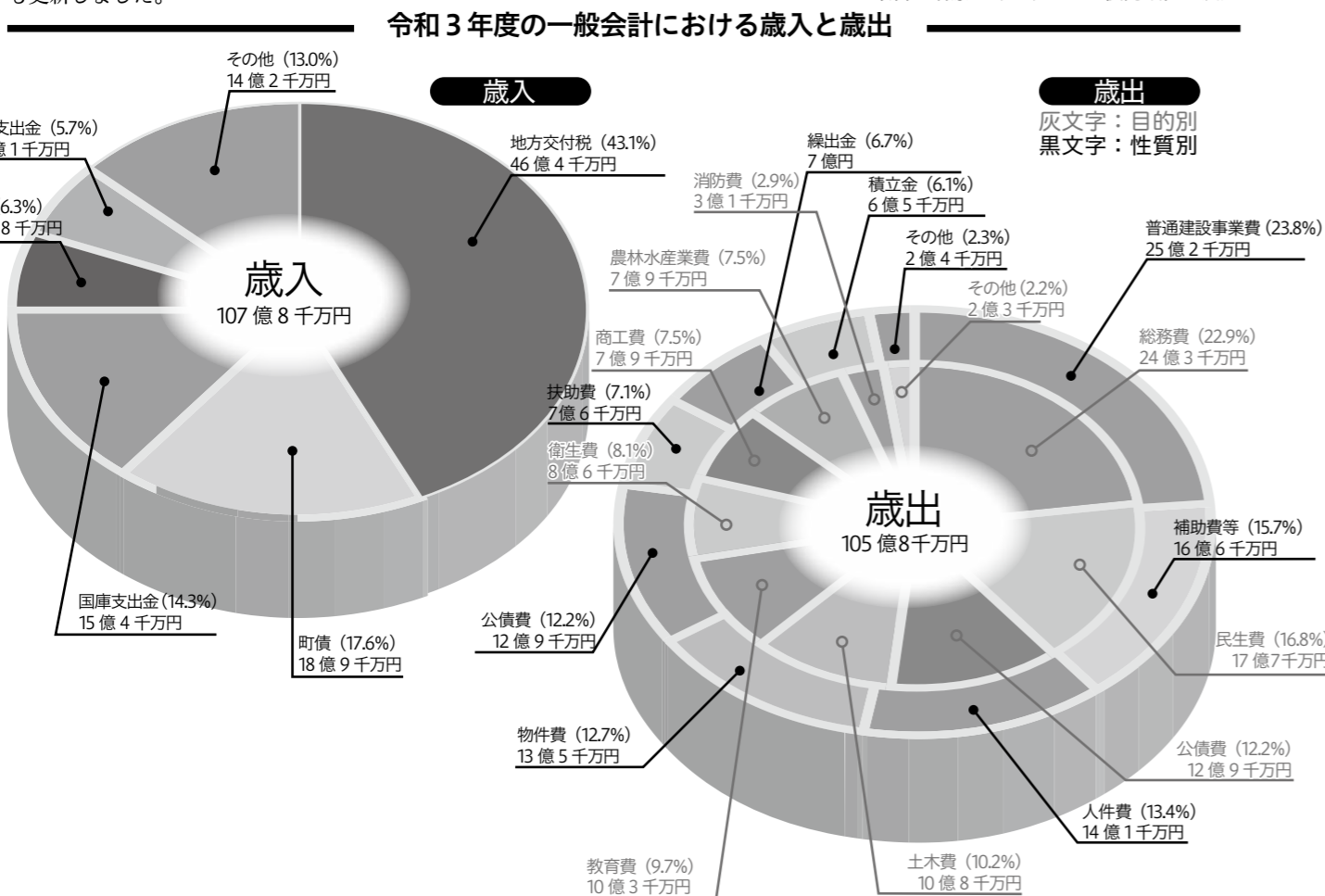

※グラフ上の金額については百万の位で四捨五入して掲載しています。

## 令和3年度会計決算についてお知らせします

令和3年度の津和野町一般会計決算は歳入107億8,128万5千円に対し、歳出105億8,514万4千円、残額1億9,614万1千円となっています。実質公債比率は9.6%と昨年度比で0.1ポイント減、予算の硬直度を示す経常収支比率は81.8%と昨年度比で7.2ポイント減少しています。

ここでは、令和3年度の会計決算の概要についてお伝えしています。詳細等については町ホームページをご覧ください。担当課までお問合せ下さい。

【問】総務財政課 ☎ 74-0028



■住民負担の概況 昨年度は町の皆さまからお一人あたり

**99,173円のご負担をいただきました**

昨年度、皆さまからお支払いいただいた税金等の合計は6億8,022万5千円でした。この中には個人(法人)町民税、固定資産税、軽自動車税、市町村たばこ税、入湯税などが含まれます。

■一人あたりの借金 **208万円**

町が事業を行う際には起債(借金)をすることがあり、その借金は長い年数をかけて返済していくことになっています。令和3年度末時点の合計残高は142億8,851万3千円、一人あたり208万3,177円となっています。



■一人あたりの貯蓄 **48万円**

先の起債とは逆に町の貯金ともいえる各種基金の合計額は令和3年度末時点で33億994万1千円、町民一人あたりでは48万2,569円となりました。借金返済と貯金を優先するあまり、行うべき事業が停止しないよう計画的なお金のやりくりが必要となります。

■使用料及び手数料 **1億2,653万円の収入**

町有施設(体育館やセンター)などの使用料合計は1億533万円。住民票発行時などの各種手数料合計は2,120万7千円、2つを併せて合計1億2,653万7千円となっています。



■財政分析数値 **柔軟に使えるお金は全体の18.2%**



町の全体のお金の中で、人件費や先述した起債の返済金(公債費)など必ず支払わなければならないお金が占める割合を示す経常収支比率は81.8%で、昨年度から7.2ポイント減少しています。この数値が100%に近いほど、財政にゆとりが無いということになります。また、収入に上乗せする負債(借金)の割合を示す実質公債比率は9.6%となり、昨年度から0.1ポイント減少しました。

町ホームページでも公開中

紙面上でお伝えできなかった詳細データや、各会計の決算詳細等は町ホームページで公開しています。ホームページ「町民の方へ」から「町の情報」をクリックし、「役場の紹介」『決算・財政状況』の項目に過去の決算報告等と併せて公開しています。



## 津和野町水道事業の令和3年度の業務状況について

### 1 事業の概要

津和野町水道事業は、平成30年度より地方公営企業法の全部適用を受け経営を行っています。

令和3年度は、前年度に引き続き、老朽化した施設や管路の改修、クリプト対策としての高度浄水施設の整備を行いました。

また、水道未普及地域解消事業として、麓耕地区への上水道整備に着手しました。

### 2 給水の状況

令和3年度末の給水人口は6,463人で、前年度と比較して152人(2.3%)の減少、給水戸数は3,808戸で、前年度と比較して30戸(0.8%)の減少となりました。年間配水量は1,055,554m<sup>3</sup>で、前年度より50,235m<sup>3</sup>(4.8%)の減少となりました。また、年間有収水量は762,202m<sup>3</sup>で、前年度と比較して22,221m<sup>3</sup>(2.8%)減少し、有収率は1.5ポイント増加し、75.8%となりました。

区 分	令和3年度 (A)	令和2年度 (B)	比 較	
			増減(A-B)	比率(A/B)
給水区域内人口	6,463人	6,615人	△152人	97.7%
給水戸数	3,808戸	3,838戸	△30戸	99.2%
年間配水量	1,005,554m <sup>3</sup>	1,055,789m <sup>3</sup>	△50,235m <sup>3</sup>	95.2%
一日平均配水量	2,755m <sup>3</sup>	2,893m <sup>3</sup>	△138m <sup>3</sup>	95.2%
年間有収水量	762,202m <sup>3</sup>	784,423m <sup>3</sup>	△22,221m <sup>3</sup>	97.2%
一日平均有収水量	2,088m <sup>3</sup>	2,149m <sup>3</sup>	△61m <sup>3</sup>	97.2%
有収率	75.8%	74.3%	1.5ポイント	102.0%

### 3 建設改良事業

令和3年度施行した主な事業内容は、次のとおりです。

緊急管路改善事業として、敷設から40年以上経過した老朽管の耐震化工事を施工し、給水の安定化に努めました。継続事業としては、昨年度から引き続きクリプト対策による高度浄水施設整備事業として日原第1水源池浄水場施設整備工事を行いました。

また、今年度から水道未普及地域解消事業として、麓耕地区の上水道整備の設計、工事を行いました。

### 4 経理の状況

収益的収支(消費税及び地方消費税抜き)については、収益総額が3億4,997万284円で、前年度に比べ464万8,999円の増加となりました。内訳の主なものは、水道使用料、一般会計補助金、長期前受金戻入によるものです。

一方、費用総額は、3億1,691万7,777円で、前年度に比べ221万1,366円の増加となりました。内訳の主なものは、水道施設の維持管理費と減価償却費によるものです。

以上の結果、当年度純利益は、2,430万9,153円となりました。

次に、資本的収支(消費税及び地方消費税込み)については、収入総額が3億1,253万4,000円で、前年度に比べ1億1,780万9,000円の増加となりました。内訳の主なものは、企業債、一般会計補助金、国庫補助金、基金繰入金によるものでした。

一方、支出総額は、3億8,629万1,017円で、前年度に比べ7,691万4,501円の減少となりました。内訳の主なものは、浄水場及び管路の整備や企業債の償還によるものです。

### 津和野土木事業所管内 冬期通行不能箇所図

## 道路除雪に関するお願い

道路上への私物の放置、路上駐車及び道路へはみ出している立竹木は、除雪作業の支障となりますので事前に撤去、移動をお願いします。除雪作業の支障となった立竹木については、除雪作業の際に県で処分させていただくことがありますので、予めご了承ください。また、除雪作業により民家前に堆雪することがありますが、皆様のご理解、ご協力をお願いします。

なお、左図に示す箇所は冬期通行不能区間としますのでご注意ください。

問合せ先：津和野土木事業所 ☎ 72-0531

——— 冬期通行不能区間

規制期間 令和4年12月15日(木) 8時から  
令和5年 3月15日(水) 17時まで

### 益田税務署からのお知らせ

**自宅からネットが便利**

申告・納税

e-Taxとは、申告などの国税に関する各種の手続について、インターネットを利用して電子的に手続が行えるシステムです。

#### ■ スマホから確定申告

**1 スマホ専用画面**

給与所得以外に雑所得や一時所得がある方など、多くの方が  
**スマホ専用画面**  
をご利用いただけます。

申告書の作成はこちらから！

**2 e-Tax送信**

「マイナンバーカード」と「マイナンバーカード対応のスマートフォン」をお持ちの方は、e-Taxで送信できます。

\*マイナンバーカード対応のスマートフォン等をお持ちでない方も、「ID・パスワード方式の届出完了通知」に記載されたID・パスワードがあれば、e-Taxで送信できます。

#### ■ キャッシュレス納付

**1 ダイレクト納付**

届出をした預貯金口座からの振替により即時又は指定した期日に納付することができます。

**2 振替納税**

事前に届け出た預貯金口座から指定された期日に自動で引き落とすことにより納付できます。  
※個人の申告所得税・消費税に限りです。

**3 インターネットバンキング**

インターネットバンキングにより国税を電子納税できます。

**4 クレジットカード納付**

専用サイトへアクセスし、クレジットカードを利用して納付できます。  
※納付額に応じた決済手数料がかかります。

問い合わせ先：益田税務署 TEL(0856)22-0444(代表)

9 広報つわの

Public Relations Magazine Tsuwanohara Town 8

## かのん 長嶺花音さん(日原中学校3年生)がジュニアオリンピックへ出場!

教育委員会 ☎ 72-1854

10月17日(月)、役場本庁舎において、JOCジュニアオリンピックカップ第53回U16陸上競技大会(円盤投)に島根県代表選手として出場された、日原中学校3年生の長嶺花音さんへの津和野町激励金交付式が行われました。

交付式では、長嶺さんが大会への抱負を述べた後、町長より激励の言葉とともに激励金が手渡されました。

大会は、10月21日(金)〜23日(日)に愛媛県で開催され、長嶺さんは、10月22日(土)U16円盤投種目において、24・18mを記録し、参加47人中34位の成績を収められました。

長嶺さんは、今大会において自己ベスト記録を更新されるなど、今後もその活躍が期待されます。

※町内に住所のある個人の方や在学する生徒の方で、スポーツや芸術等で全国大会に出場する場合は、激励金の交付に該当する場合があります。



大会への抱負などを述べられました



長嶺花音さん(左)と下森町長(右)

詳しくは津和野町教育委員会までお問い合わせください。

また、津和野町体育協会においても、詳しくは教育委員会までお問い合わせください。

## 「みどり号」優等賞16席を獲得!

農林課 ☎ 72-0653

全国和牛能力共進会(通称和牛のオリンピック)が10月6日(木)〜10日(月)鹿児島県霧島市にて開催されました。本町からは、水津美見さんの「みどり号」が島根県代表牛として出品され、全国の強豪と競い合い、優等賞16席(33頭中16位)という素晴らしい成績を残されました。

今大会では、津和野町出品牛のみならず島根県代表牛全体の成績が良く、肉質を競う部門においては島根県の種雄牛・久茂福の子牛が全国1位に、総合評価で



大会での「みどり号」と参加者の様子

は全国3位に輝きました。これに伴い、県全体の子牛取引価格や和牛価格の高騰が期待されており、島根県全体の畜産農家に希望を与える結果となりました。

## 消防功労叙勲受章

総務財政課 ☎ 74-0028

令和4年8月発令の高齢者叙勲において、元日原町消防団分団長の阿部谷夫さんが瑞宝単光章を受章され、下森町長から勲記と勲章が手渡されました。

阿部さんは、昭和27年から46年にわたり、消防団活動に従事され、平成2年からは分団長として火災予防活動や災害現場での指揮統率にあたり、地域の防火・防災活動にご尽力いただきました。

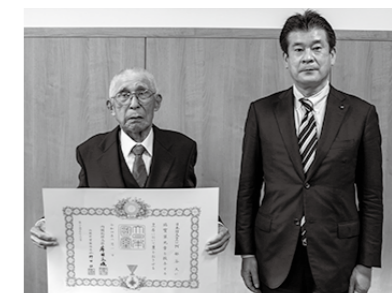

阿部谷夫さん(左)と下森町長(右)

永年にわたる活動に對しまして、心より敬意を表します。

## 【大切なお知らせ】「ねんきん定期便」をお届けしています

健康福祉課 ☎ 72-0651

区分	送付形式	内容	備考
毎年(節目の年以外)	50歳未満	直近1年間の情報	これまでの加入実績に応じた年金額
	50歳以上		
節目の年	59歳	全期間の年金記録情報	年金見込額
	35歳、45歳		これまでの加入実績に応じた年金額

被保険者の誕生日に郵送

日本年金機構では、年金制度への理解を深めていただくこと等を目的に、毎年誕生月に、ご自身の年金記録を記載した「ねんきん定期便」をお送りしています。形式や記載される内容は次の表のとおりです。

### ねんきんネット

「ねんきんネット」は、パソコンやスマートフォンからご自身の年金情報の確認や将来受け取る老齢年金の見込額を試算できるサービスです。また、ねんきん定期便を電子版(PDFファイル)にて確認することができます。ぜひご登録ください。

### ねんきん定期便・ねんきんネット専用ダイヤル

「ねんきん定期便」「ねんきんネット」に関するお問い合わせは、

☎0570・058・555

050から始まる電話で

おかけの場合は、

☎03・6700・1144

### 受付時間

- 月曜日
  - 午前8時30分〜午後7時
  - 火曜日〜金曜日
  - 午前8時30分〜午後4時
  - 第2土曜日
  - 午前9時30分〜午後4時
- ※祝日(第2土曜日を除く)、12月29日〜1月3日はご利用いただけません。

## 学校給食へおいしいお米をいただきました!

教育委員会 ☎ 72-1854

町内小中学生に地元のおいしいお米を食べてもらうと、農業団体「わくわくつわの協同組合」に加盟する13の農事組合法人から、玄米30kg袋104袋をご寄贈いただきました。

10月17日(月)に、町や学校、農業関係者などおよそ70人が出席し、おぐの村ライスセンターにおいて学校給食用米贈呈式を開催しました。



学校給食用米贈呈式の様子

当日は、わくわくつわの協同組合理事長の糸賀盛人さんから岩本教育長へお米が贈られ、糸賀さんから、「子どもたちに人生の転機の際に『ふるさとの味』を思い出してほしい」という思いや、「人が生きていくために最も必要な食について」のお話をいただきました。この取り組みは、平成30年度より今年度で5年目となります。

その後、お米をいただいたお礼として、津和野小学校児童によるビデオメッセージと木部小学校全校児童による元気いっぱいのがが披露され、大きな拍手がわき起こりました。

今回いただきましたお米は、11月から町内の小学校の給食で提供することとしています。



## 令和 5 年度津和野町リサイクルカレンダーの広告を募集します

環境生活課 ☎ 72-0309

- 広告掲載の対象等**  
 広告掲載の対象、広告掲載の決定、広告の掲載料の納入及び広告主の責任等については、「津和野町広告料収入事業実施要綱」及び「津和野町リサイクルカレンダー」広告掲載取扱要領に基づきます。
- 掲載枠の規格等**  
**【位置】**  
 町が指定した位置
- 【期間】**  
 1 年間（4 月当初から翌年 3 月末）
- 【規格】**  
 縦 5.5 cm × 横 8.0 cm
- 【募集枠等】**  
 日原地域カレンダー 1 枠
- 【掲載料】**  
 1 万円（町外 1 万 5 千円）
- 【優先掲載順位】**  
 公共性の高いもの、地域性の高いものを優先的に掲載するものとし、順位は次のとおりとする。
- ① 国、政府関係機関、地方公共団体に類するもの
  - ② 私企業のうち公共性の高いもの
  - ③ 町内に本社、支店、営業

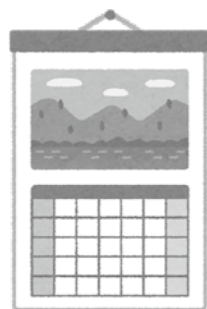

所、店舗等を有する企業、事業者または商店会などの連合体

**申込方法**  
 広告の掲載を希望する場合は、環境生活課に電話連絡のうえ、12 月 9 日（金）までに「津和野町リサイクルカレンダー掲載申込書」に原稿を添えて本庁舎窓口または、環境生活課までお申し込みください。なお、申込多数の場合は、先着順とさせていただきます。



## マイナンバーカードはお持ちですか？

税務住民課 ☎ 74-0059

- マイナンバーカードをまだお持ちでない方（※1）に、11 月中旬から 12 月上旬にかけて、オンライン申請用 QR コード付きマイナンバーカード交付申請書が地方公共団体情報システム機構（J-LIS）から順次送付されます。（※2）
- スマートフォン等で申請書の QR コードを読み取ることで、簡単に申請ができます。（※3）
- 最大 2 万円分のポイントがもらえるマイナポイントの申し込みにはマイナンバーカードが必要です。
- マイナポイントの対象となるマイナンバーカードの申請期限は 12 月末となっておりますので、早めの申請がおすすめです。
- この機会にぜひマイナンバーカードを取得してませんか？
- ※1 次のような方には、交付申請書は送付されません。
- ① 75 歳以上の方で、令和 2 年度または令和 3 年度に後期高齢者医療広域連合からマイナンバーカード交付申請書が送付されている方
  - ② 令和 4 年 1 月 1 日以降に出生または国外から転入された方（出生時または転入時に地方公共団体情報システム機構（J-LIS）から、個人番号通知書等と一緒に交付申請書が送付されています。）
  - ③ 在留期間の定めのある外国人住民の方
  - ④ 配偶者からの暴力（DV）、ストーカー行為等、児童虐待及びこれらに準ずる行為の被害者として、住民票の住所と異なる居所情報を登録している方
- ※2 最近、マイナンバーカードを申請・取得した方に、本案内が行き違いで届く場合があります。その場合、改めての申請は不要です。
- ※3 郵送等での申請も可能です。

## 2022 夏の省エネコンテストについて

環境生活課 ☎ 72-0309

今年はおよそ 90 世帯のエントリーがあり、参加の皆さまには、様々な省エネ（節電）への取り組みをしていただきました。

結果については現在集計中ですので、もうしばらくお待ちください。確定した結果は来月号の広報に掲載するとともに、参加された



## 漏水点検を定期的に行いましょう

環境生活課 ☎ 72-0309

冬が来る前に、ご家庭で漏水の点検をお願いいたします。

※宅地内で漏水が発生すると、漏水した水量分の水道料金・下水道使用料は、原則としてお客さまの負担になります。

**【漏水等の確認方法】**  
 屋内管漏水の場合は、家の蛇口を全部閉めてもメーターの星型器具（パイロット）が回転しますので、漏水の疑いがあります。早急に、修理依頼をお願いします。

個人所有の一戸建て住宅等は直接、水道の指定工事事業者へ修理の依頼をして

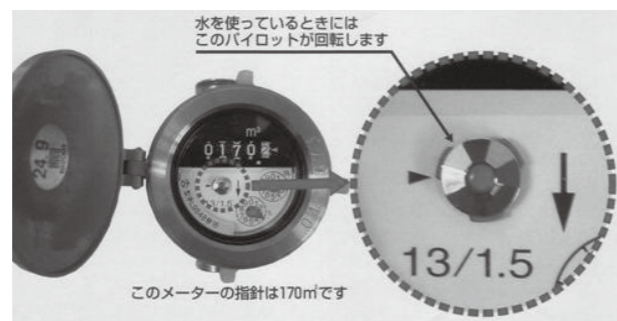

水を使っているときにはこのパイロットが回転します

このメーターの指針は 170ml です

ください。

アパート等の集合住宅は管理人、公営住宅は住宅管理事務所へ連絡してください。

## 建物を新築・増築・解体した場合はご連絡を

税務住民課 ☎ 74-0069

固定資産税は毎年 1 月 1 日（賦課期日）に土地・家屋・償却資産（総称して「固定資産」）を所有している人が、所在する市町村に納める税金です。

固定資産税は、国が定める基準に基づき、固定資産を評価し、価格を決定、固定資産課税台帳に登録され、税額を算定することになっていきます。

このうち家屋については、実際に現地に出向き調査を行い評価額を算定（家屋評価）しますので、次の①及び②に該当される方は固定資産税係まで事前に相談いただくか、届出をお願いします。

- ① 令和 4 年中に住宅・倉庫などを新築又は増築された方
- ② 令和 4 年中に住宅・倉庫などを解体された方

なお、新築・増築については評価漏れになった場合には、家屋の評価証明の発行ができなかったり、遡って課税されることとなりますので十分注意してください。



い。

家屋の解体について届出がない場合は、そのまま課税されますので、必ず届出をしてください。また、土地の上に一定要件を満たす住宅があると「住宅用地に対する課税標準額の特例」が適用され減額されます。

しかし、住宅の解体や、その住宅としての用途を変更すると本特例の適用から外れ土地の税額が高くなる場合があります。

家屋評価の計算方法など、詳しくは税務住民課までお問い合わせください。



世帯へ 11 月中旬ごろから順次お知らせします。

寒い冬が到来してきましたが引き続き、無理のない節電に取り組んでいただき、快適なエコ生活を過ごしましょう。

## 12月1日(木)は、世界エイズデーです

健康福祉課 ☎ 72-0657

エイズウイルス感染の有無は、検査を受けてみなければわかりません。ウィルスに感染しても、早期発見すれば、服薬を続けることで、通常の生活を送れることから、早期発見することが重要です。益田保健所では、世界エイズデーに合わせて、臨時のエイズ検査を実施します。

**【日時】**  
12月1日(木) 9時30分～11時  
検査は、無料・匿名で実施できますが、事前に予約が必要です。  
保健所では、原則毎月第1・第3火曜日の9時30分～11時の間、エイズ相談・検査を実施しています。詳しい内容は、益田保健所医事・難病支援課 ☎0856・319549 までお問合せください。

## 後期高齢者医療に係る医療費通知の送付について

健康福祉課 ☎ 72-0651

島根県後期高齢者医療広域連合では、後期高齢者医療の被保険者の皆さまへ、医療費通知を送付します。確定申告の医療費控除の手続きに、医療費通知を使用することができます。  
【送付対象者】被保険者全員  
【発送時期(予定)】令和5年1月中旬(令和3年11月～令和4年11月診療分) ※令和4年11月～12月診療分の医療費や、医療費通知に記載されていない医療費がある場合は、ご自身で領収書に基づいて別途「医療費控除の明細書」を作成して申告書に添付

する必要がありますのでご注意ください。  
※療養費(柔道整復、あん摩マッサージ、はりきゅう)については、療養費通知を確定申告に使用される場合は、令和4年5月(令和3年10月～令和4年1月施術分)、9月(令和4年2月～5月施術分)送付分と令和5年1月(令和4年6月～9月施術分)送付予定分をあわせて使用してください。なお、令和4年10月～12月施術分については施術所が発行する領収書が必要です。

## 令和5年度保育所等の新入園児を募集します

健康福祉課 ☎ 72-0673

町では令和5年度保育所等の新入園児を募集します。  
**募集対象施設**  
・津和野幼稚園  
・日原保育園  
・青原保育園  
・木部さとやま保育園  
・直地保育園  
・山のこども園うしのしっぽ  
・畑迫保育園  
**提出する書類**  
次の書類をご用意ください。書類は健康福祉課および本庁舎総合窓口にあります。  
①支給認定申請書・保育園等入園申込書  
②就労証明書もしくは保育の利用に関する証明書(就労以外)  
※保護者等の状況により、勤務先の事業主もしくは地区担当民生委員による証明が必要となります。

③保育料軽減申請書(3歳未満児のみ)  
※必要に応じて添付書類を提出していただきます。  
③保育料軽減申請書(3歳未満児のみ)  
募集期間  
令和4年12月1日(木)～令和5年1月31日(火)  
なお、希望された園において定員を超えた場合等は、保育の必要性の程度を考慮して利用調整をさせていただきます。  
**入園基準**  
保護者等が次のいずれかの理由に該当する場合  
・就労  
・妊娠・出産  
・疾病・障がい  
・介護・看護  
・災害復旧  
・求職活動(※90日以内を限度)  
・就学  
・育児休業  
・社会的養護が必要な場合  
・その他町長が認める場合  
※3歳以上児で入園基準に該当しないが、入園を希望される場合は別途お問い合わせください。  
※入園継続の園児については、各園より案内があります。

## 令和5年度放課後児童クラブ入会の申込について

健康福祉課 ☎ 72-0673

令和5年度放課後児童クラブの入会申込み(現在利用中の児童を含む)について受付を開始します。  
入会をご希望の方は、期限内に申込書類を健康福祉課または本庁舎総合窓口(継続の方は利用されている放課後児童クラブ)に提出してください。  
**対象施設**  
・つわのっこクラブ  
・畑迫あじさい児童クラブ  
・きべっこクラブ  
・日原ひまわりクラブ  
・あおぞらクラブ  
**提出書類**  
①入会申込書  
②就労(内定)証明書または就労以外証明書  
※保護者等の状況により、勤務先の事業主もしくは地区担当民生委員による証明が必要となります。  
現在、町内の小学校に在学中の児童については提出書類を各小学校から配布します。

その他の方については健康福祉課または本庁舎総合窓口でお受け取りください。  
**募集期間**  
令和4年12月1日(木)～令和5年1月31日(火)  
**入会基準**  
保護者等が次のいずれかの理由に該当する場合  
・就労  
・妊娠・出産  
・疾病・障がい  
・介護・看護  
・災害復旧  
・就学  
・その他(※右記に類するものとして町が認める事由に該当する場合)



### 雪道の運転に備えて 早めの冬用タイヤの装着やチェーンの用意を!

冬の道路は、どこで積雪や凍結しているかわかりません。早めの冬用タイヤ装着や、チェーンの携行をお願いします。

国土交通省浜田河川国道事務所のホームページでは、道路に設置しているライブカメラの画像をリアルタイムで配信しています。また、冬季はSNSにおいても道路情報を発信する予定です。

<http://road21.jp/pc/index2.htm>

石見地域の冬期道路情報

問合せ先 国土交通省浜田河川国道事務所 ☎0855-22-2480

### 手話で話そう!

にちじょうかいわ つか しゅわ しょうかい  
日常会話で使う手話を紹介します。

**【今月の手話: おはよう】**

**あさ朝**      **あいさつ**

にぎ みぎて かお  
握った右手を顔の  
よこ お  
横に置き、そのま  
まひじを下げる。

りょうて ひとさ ゆび む あ  
両手の人差し指を向かい合わせて立て、  
じぎ お  
お辞儀をするように折り曲げる。

つわのちょうやくば けんこうふくしか  
津和野町役場 健康福祉課 TEL: (0856)72-0673  
FAX: (0856)72-1650



# 12月

町県民税・・・第4期  
国民健康保険税・・・第9期  
後期高齢者医療保険料  
・・・・・・・・第9期  
介護保険料・・・第9期

町税等の支払いは口座振替が便利でおススメです

## 納期限 12月29日

各料金・税金は納付期限までに納付しないと、20日以内に督促状を発送します。  
その後の納付には100円の手数料が別途必要となります。

### 主な行事のお問合せ先

- 行政相談  
総務財政課……………☎74-0028
  - 交通事故相談 島根県交通  
事故相談所 ☎0852-22-5102
  - 無料人権相談  
税務住民課……………☎74-0059
  - 健康相談, 育児相談, 乳児・  
幼児健診, ケアサロン, 手  
話生活相談, 心の相談, ひ  
とり親巡回就業相談  
健康福祉課……………☎72-0657  
……………☎72-0673
  - 心配ごと相談(各地区含む),  
無料法律相談  
社会福祉協議会  
津和野支所……………☎72-1494
  - 明るい生活相談  
社会福祉協議会  
本所日原支所……………☎74-1617
  - パソコン教室, フラダンス  
日原中央公民館……………☎74-0302
  - 3B体操, 水彩画教室  
津和野町民センター☎72-2070
  - キラキラ体操教室, 元気  
アップ教室, フォロー教室  
地域包括支援センター☎72-0683
  - 断酒会 断酒会鹿足支部  
☎090-9061-8012
  - 囲碁クラブ, 3月のライオン  
ズクラブ  
滝元枕瀬公民館……………☎74-0680
- ※1 地域運動推進員サロン活  
動・研修会  
※2 ひまわりクラブ  
※3 家庭のあり方を見つめなお  
し、家族でふれあう時間を作  
るために設けられた日

日 -Sunday-	月 -Monday-	火 -Tuesday-
4	5 ◎育児相談 (日原子育て支援センター/10:00-11:30)	6 ◎パソコン教室 (日公) /10:00-12:00 ◎なかよし体操中座*1 (中座会館 /10:00-11:30) ◎いきいき百歳体操*2 (町セ) /13:00- ◎さわやか会*1 (青原公民館 /13:30-15:00) ◎キラキラ体操教室 (やま) /13:30-14:30)
11 ◎第158回輪読鷗外 (森鷗外記念館 /10:00-11:00)	12 ◎畑迫 HBG 体操クラブ*1 (畑迫公民館 /10:00-11:30)	13 ◎パソコン教室 (日公) /10:00-12:00 ◎キラキラ体操教室 (名賀地域センター /10:30-11:30) (小川公民館 /13:30-14:30) ◎いきいき百歳体操*2 (町セ) /13:00- ◎さわやか会*1 (青原公民館 /13:30-15:00) ◎音読会 (津和野図書館 /14:00-)
18 ◎乳・子宮頸がんセット検診 (役場本庁舎 /9:00-14:15) ◎しまね家庭の日*3	19 ◎つわのオレンジカフェほっと (畑迫ほたるの宿 /9:30-12:00) ◎小川はつらつクラブ*1 (小川公民館 /14:00-15:30) ◎若者なんでも相談会 (やま) /10:30- (町セ) /13:30- ◎いきいき百歳体操*2 (町セ) /13:00- ◎さわやか会*1 (青原公民館 /13:30-15:00)	20 ◎ぴよぴよん教室 (直地保育園 /9:30-11:00) ◎パソコン教室(日公) /10:00-12:00 ◎つわのオレンジカフェほっと (社協津和野 /10:00-12:00) ◎名賀のぞみクラブ*1 (名賀地域センター /10:00-11:30) ◎キラキラ体操教室 (池河公民館 /10:30-11:30) (須川公民館 /13:30-14:30) ◎しまね西部若者姉 トラジョイ 出張相談会 (やま) /10:30-12:00 (町セ) /13:30-15:00)
25 ◎ DL クリスマス号運行日 (津和野着 12:58/ 津和野発 15:45)	26	27 ◎パソコン教室 (日公) /10:00-12:00 ◎さわやか会*1 (青原公民館 /13:30-15:00) ◎音読会 (津和野図書館 /14:00-)

水 -Wednesday-	木 -Thursday-	金 -Friday-	土 -Saturday-
	1 ◎津和野地区ゴムバンド教室 (町セ) /10:00-11:30 ◎キラキラ体操教室 (町セ) /10:30-11:30 (木部公民館 /13:30-14:30) ◎乳児健診 (プラサ枕瀬 / 午後) ◎あさぎりの湯定休日 (なごみ)	2 ◎人権相談・明るい生活相談 (やま) /10:00-12:00 ◎いきいき百歳体操*2 (町セ) /13:00- ◎囲碁クラブ (プラサ枕瀬 /13:00-17:00)	3
7 ◎ゆず湯 (なごみ) /10:00-21:00 ◎さくら会*1 (須川公民館 /10:00-11:30) ◎発達クリニック (障害者福祉センター / 午後) ◎水彩画教室 (町セ) /19:00-)	8 ◎乳がん検診 (町セ) /9:00-14:15 ◎キラキラ体操教室 (畑迫公民館 /13:30-14:30) ◎フラダンス教室 (プラサ枕瀬 /13:30-14:30) ◎つわのオレンジカフェほっと (やま) /13:30-15:15 ◎あさぎりの湯定休日 (なごみ)	9 ◎元気会*1 (やま) /10:00-11:30 ◎心配ごと相談・行政相談・ 人権相談 (福セ) /10:00-12:00 ◎いきいき百歳体操*2 (町セ) /13:00- ◎史談会 (町セ) /13:30-)	10
14 ◎乳・子宮頸がんセット検診 (町セ) /9:00-14:15 ◎ひのきの湯 (なごみ) /10:00-21:00 ◎手話生活相談 (役場本庁舎 /13:30-16:00) ◎遺言・相続・後見相談 (福セ) /13:30-16:00 ◎かけ橋の会 (やま) /14:00-16:00 ◎断酒会 (プラサ枕瀬 /19:00-21:00)	15 ◎津和野地区ゴムバンド教室 (町セ) /10:00-11:30 ◎リハビリ来い、鯉クラブ*1 (町セ) /10:00-11:30 ◎あさぎりの湯定休日 (なごみ)	16 ◎明るい生活相談・行政相談 (やま) /10:00-12:00 ◎いきいき百歳体操*2 (町セ) /13:00- ◎囲碁クラブ (プラサ枕瀬 /13:00-17:00) ◎無料法律相談 (やま) /13:30-16:00)	17
21 ◎ゆず湯 (なごみ) /10:00-21:00 ◎にこにこ会*1 (プラサ枕瀬 /10:00-11:30) ◎フォロー教室*1 (池河公民館 /10:00-11:30) ◎すみれ会*1 (小瀬会館 /13:30-15:00) ◎断酒会 (プラサ枕瀬 /19:00-21:00) ◎水彩画教室 (町セ) /19:00-)	22 ◎育児相談 (津和野子育て支援センター/10:00-11:30) ◎フラダンス教室 (プラサ枕瀬 /13:30-14:30) ◎あさぎりの湯定休日 (なごみ)	23 ◎心配ごと相談・行政相談 (福セ) /10:00-12:00 ◎いきいき百歳体操*2 (町セ) /13:00-)	24 ◎津和野駅冬フェス! ~津和野 の小さなクリスマス~ (津和野駅周辺 /11:00-16:00 18:00-21:00) ◎ DL クリスマス号運行日 (津和野着 12:58/ 津和野発 15:45)
28 ◎ひのきの湯 (なごみ) /10:00-21:00 ◎手話生活相談 (役場本庁舎 /13:30-16:00) ◎ワーク WORK 相談 (障害者福祉センター /14:00-)	29 ◎あさぎりの湯定休日 (なごみ)	30 年末年始のお休み ◇ 12/29-31 ・森鷗外記念館 ・安野光雅美術館 ・桑原史成写真美術館  ◇ 12/30-1/4 ・津和野町役場 ・郷土館 ・養老館 ・旧堀氏庭園 ・旧畑迫病院	31 ◇ 12/29-1/4 ・津和野図書館 ・日原図書館  ◇ 1/1 ・日原天文台 (3日及び4日についても休館) ・星と森の科学館 (3日及び4日についても休館)